

ALDE

Alianța Liberalilor și Democraților pentru Europa

STĂPÂNI LA NOI ACASĂ!



Angajamentul-program al candidatului
la funcția de primar general al mun. Chișinău,

ARINA SPĂTARU

Președinta Alianței Liberalilor
și Democraților pentru Europa

STĂPÂNI LA NOI ACASĂ!

Angajamentul-program
al candidatului la funcția de
primar general al mun. Chișinău,

ARINA SPĂTARU

ALDE

Alianța Liberalilor și Democraților pentru Europa

STĂPÂNI LA NOI ACASĂ!

Dragi prieteni din Chișinău și suburbii,

Sunt Arina Spătaru, candidatul Alianței Liberalilor și Democraților pentru Europa (ALDE) la Primăria Chișinău. Cu deviza „Stăpâni la noi acasă” vreau să aduc transformări semnificative în viața noastră.

Transparență și Integritate: Mă angajez să aduc transparență și integritate în administrația publică. Luptăm împotriva corupției care începe încă din campania electorală prin finanțări ilegale care urmează să fie răsplătite prin decizii în folosul finanțatorilor și în detrimentul cetățenilor!

Educație de Calitate: Prioritatea mea este un sistem educațional de calitate. Modernizăm școlile și susținem formarea profesorilor.

Dezvoltare Infrastructură: Vom investi în infrastructura din centrul capitalei până pe cea mai periferică uliță din suburbii, modernizând drumurile, transportul public și serviciile de utilitate publică.

Dezvoltare Economică Durabilă: Vom sprijini afacerile locale, atrăgând investiții și creând locuri de muncă, promovând protecția mediului, gestionarea responsabilă a deșeurilor și energiile regenerabile.

Eficiență în Administrație Sănătate și Cultură: Vom îmbunătăți serviciile publice și promova integritatea în administrație, servicii medicale și direcțiile destinate protejării culturii și artei.

Vă invit să construim împreună viitorul Chișinăului!

Cu respect,

Arina Spătaru,

Candidat la Primăria Chișinău, ALDE.

Pe 5 noiembrie, votează ALDE în toate buletinele de vot!

I: Transparența Bugetului și Combaterea Corupției în Chișinău

1.1. Bugetul Transparent

Angajamentul nostru ferm pentru un buget transparent și responsabil este esențial pentru dezvoltarea orașului. Vom pune la dispoziția cetățenilor toate informațiile referitoare la alocarea și utilizarea fondurilor publice, astfel încât să existe claritate și responsabilitate în cheltuirea banilor orașului.

1.2. Lupta împotriva Corupției

Suntem hotărâți să eradicăm corupția la toate nivelurile administrației publice. Vom institui mecanisme de control și monitorizare pentru a preveni actele de corupție și vom colabora cu organele de aplicare a legii pentru a asigura pedepsirea celor vinovați. Susținem un oraș curat de corupție, unde fiecare cetățean se simte în siguranță.

1.3. Stoparea Construcțiilor Neautorizate

Combaterea construcțiilor neautorizate și ilegale este o prioritate. Vom întreprinde măsuri stricte pentru a opri construcțiile ilegale și vom revizui regulamentele pentru a preveni astfel de practici. Aducem un avertisment clar că nicio construcție neautorizată nu va fi tolerată în Chișinău.

1.4. Scoatem răul de la rădăcină: Corupția Politică

Conștientizăm că multe dintre problemele orașului au la bază corupția politică care are loc înainte ca primarul și consilierii de partid să fie aleși. Aceștia ajung să se îndatoreze față de finanțatorii lor ilegali, ceea ce compromite integritatea lor și afectează deciziile luate în interesul public. Ne angajăm să stopăm această practică nocivă și să aducem transparență totală în finanțarea campaniilor electorale.

Împreună, putem transforma Chișinăul într-un oraș în care transparența bugetului, lupta împotriva corupției și oprirea construcțiilor ilegale devin normă, nu excepție. Este momentul să punem orașul pe un drum nou și să-l protejăm de abuzurile politice și economice care i-au afectat dezvoltarea.

II: Sistemul de Servicii Sociale, Educație, Cultură și Medicină care servesc cetățenii!

Echipa ALDE la Primăria Chișinău recunoaște importanța serviciilor sociale, educației, culturii și sistemului de sănătate pentru binele cetățenilor. Aceste servicii necesită îmbunătățire și modernizare pentru a se adapta cerințelor secolului XXI. Acestea includ:

2.1. Servicii Sociale și Incluziune

- Dezvoltarea de centre comunitare și programe de sprijin pentru categoriile vulnerabile ale populației.
- Asistență pentru familii defavorizate și persoane în vârstă, cu accent pe servicii de îngrijire la domiciliu și centre de zi.
- Sprijin pentru persoanele cu dizabilități, inclusiv terapie ocupațională și programe de integrare socială.
- Adăpostire temporară sau de lungă durată pentru persoanele fără adăpost.
- Programe de protecție a copiilor în situații de risc și consiliere psihosocială.

2.2. Sistemul Educațional

- Investiții în renovarea și echiparea școlilor și grădinițelor pentru a asigura un mediu optim de învățare.
- Program de mentorat pentru profesori și facilitarea accesului la tehnologie educațională.
- Sprijinirea activităților sportive, artistice și științifice pentru elevi.
- Ateliere și seminarii pentru părinți.
- Programe de stagii de practică și instruire în colaborare cu companiile locale.
- Serviciu de consiliere pentru elevi.
- Programe de promovare a lecturii și a voluntariatului în școli.

2.3. Cultura și Arta

- Subvenționarea evenimentelor culturale și promovarea patrimoniului cultural.
- Amenajarea și dotarea spațiilor culturale și creative.
- Programe de educație artistică și promovarea artelor contemporane.
- Evenimente culturale în aer liber și schimburi culturale cu alte orașe și țări.
- Program de rezidențe artistice pentru artiști locali și străini.
- Promovarea artei stradale și a artelor digitale.

2.4. Sistemul de Ocrotire a Sănătății

- Alocarea fondurilor pentru modernizarea infrastructurii medicale.
- Promovarea sănătății publice prin campanii de conștientizare.
- Extinderea infrastructurii de sănătate și educație pentru sănătate.
- Sprijinirea personalului medical și colaborarea cu ONG-uri și instituții medicale.
- Promovarea accesului la servicii medicale și soluții digitale în sănătate.
- Monitorizarea calității serviciilor medicale și advocacy la nivel guvernamental.

III: ORAȘUL LA 15 MINUTE: REDEFININD MOBILITATEA URBANĂ ÎN CHIȘINĂU

Una dintre cele mai provocatoare și revoluționare concepte în dezvoltarea urbană este ideea orașului la 15 minute. Această viziune înseamnă să creăm un oraș în care fiecare locuitor are acces rapid și ușor la servicii, magazine, parcuri și la toate nevoile zilnice, fără a fi nevoit să petreacă ore în trafic. Aceasta este direcția în care ne îndreptăm pentru a revoluționa mobilitatea urbană din Chișinău.



3.1. Reconfigurarea Gării Auto Centrale

- Descentralizarea Gării Auto Centrale în mai multe autogări în fiecare sector al orașului pentru a ușura accesul cetățenilor la transportul public.
- Construirea de stații moderne pentru autobuze și troleibuze pentru a crea conexiuni eficiente și rapide cu toate părțile orașului.



3.2. Parcări Plătite în Centru

- Implementarea unui sistem de parcări plătite digitale pentru a descuraja utilizarea mașinilor personale în centrul orașului.
- Tarife echitabile pentru parcare în timpul zilei și nopții.



3.3. Descentralizarea Serviciilor

- Reducerea presiunii asupra centrului orașului prin decentralizarea serviciilor publice și comerciale.
- Decentralizarea piețelor municipale și a serviciilor primăriei în fiecare sector.



3.4. Digitalizare pentru Reducerea Traficului

- Dezvoltarea unei aplicații mobile pentru a oferi informații în timp real despre transportul public, rute, program și timpul de așteptare.
- Implementarea de sisteme inteligente de semaforizare pentru a reduce timpii de așteptare și congestia.

Pe 5 noiembrie, votează ALDE în toate buletinele de vot!

III: ORAȘUL LA 15 MINUTE: REDEFININD MOBILITATEA URBANĂ ÎN CHIȘINĂU



3.5. Trotuare și Piste pentru Biciclete

- Crearea de trotuare mai largi și piste pentru biciclete bine proiectate, conectate la rețeaua de transport public.
- Promovarea mersului pe jos și a utilizării bicicletei ca opțiuni atractive pentru locuitori.



3.6. Carpooling și Ridesharing

- Promovarea carpoolingului și a ridesharingului pentru a reduce numărul de mașini individuale pe drum.
- Încurajarea oamenilor să împartă mașina cu alții sau să folosească serviciile de ridesharing.

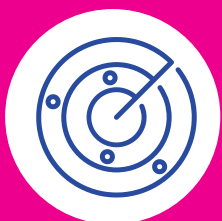

3.7. Centru de Control al Traficului

- Implementarea unui centru de monitorizare și control al traficului pentru a interveni rapid în cazurile de blocaje și congestii.
- Utilizarea tehnologiei de ultimă generație pentru gestionarea eficientă a traficului.



3.8. Transport Adaptat pentru Persoane cu Dizabilități

- Asigurarea unui transport adaptat pentru persoanele cu dizabilități pentru a le facilita accesul la diverse destinații.
- Facilitarea accesului inclusiv pentru toți locuitorii.



3.9. Parcări pentru Biciclete la Stațiile de Transport Public

- Implementarea parcarilor securizate pentru biciclete la stațiile de transport public pentru a facilita utilizarea combinată a mijloacelor de transport.



3.10. Finanțarea Prin Taxe Auto

- Introducerea taxelor anuale pentru mașinile înmatriculate în municipiul Chișinău pentru a finanța proiectele și îmbunătățirile propuse.

Pe 5 noiembrie, votează ALDE în toate buletinele de vot!

IV: Reformăm sistemul de Piețe Agroalimentare

4.1. Regenerăm centrul istoric al Chișinăului

- Transformăm piața centrală într-o piață modernă cu spații de parcare, condiții igienice și produse agricole autentice locale.
- Transferăm Gara Auto într-o zonă periferică pentru a elibera spațiul central pentru o parcare multi etajată și eliminarea pieței adhoc de pe străzile din preajmă.

4.2. Piețe Municipale în Sectoarele Orașului

- Inaugurăm 4-6 piețe municipale în toate sectoarele, cu facilități și depozite pentru a susține producătorii locali.

4.3. Infrastructură Îmbunătățită

- Investim în modernizarea infrastructurii pieței, inclusiv sisteme de apă, electricitate și gaze naturale.

4.4. Comerț Legal și Sigur

- Eradicăm comerțul ilegal din străzi, oferind comercianților un mediu sigur și legal.

4.5. Dezvoltarea Transportului

- Investim în transportul public și gări auto pentru a facilita accesul producătorilor și cetățenilor la piețe.

4.6. Revizuirea Regulamentelor

- Revizuim regulamentele pentru a asigura concurență loială și prețuri corecte.

4.7. Consultare Publică

- Vă ascultăm și implementăm treptat aceste măsuri pentru un Chișinău mai vibrant și prosper

V: Reformă pentru alimentație de calitate în școli și grădinițe

5.1. Unificarea Combinatelor

Propunem unificarea combinatelelor școlare într-o singură entitate condusă eficient, cu filiale în sectoarele orașului pentru gestionarea alimentației.

5.2. Crearea Combinatului General

Înființăm Combinatul General pentru administrarea licitațiilor, contractelor și serviciilor, generând venituri suplimentare pentru o alimentație mai bună.

5.3. Transferul Cantinelor și Utilajului

Toate cantinele și utilajul din școli vor fi transferate Combinatului General pentru o gestionare mai eficientă.

5.4. Sistem Informativ Avansat

Implementăm un sistem informativ pentru raportarea zilnică, legătura cu părinții și transparența absolută în procesul de alimentație.

5.5. Amplasare Eficientă

Combinatul General se va afla pe piața "Carbunari," asigurând spații adecvate pentru depozitare și procese tehnologice.

5.6. Modernizarea Utilajului

Modernizăm utilajul existent pentru o alimentație mai eficientă și de calitate.

5.7. Licitații Eficace

Efectuăm licitații pe blocuri de instituții pentru procesul de alimentație, asigurând eficiență și transparență.

5.8. Separarea Responsabilităților

Desprindem gestionarea alimentației de conducerea școlilor, asigurând o distribuție eficientă a resurselor bugetare.

VI: Revigorarea Orașului Prin Modernizarea Clădirilor

6.1. Evaluarea Tehnică și Prioritizarea

Realizarea unei evaluări tehnice complete a clădirilor vechi din Chișinău și identificarea celor mai vulnerabile, pentru a stabili prioritățile acțiunilor.

6.2. Intervenții Structurale

Implementarea intervențiilor structurale necesare pentru consolidarea clădirilor în pericol de colaps în caz de cutremur, finanțate de autorități.

6.3. Modernizarea Blocurilor

Reconstrucția treptată a blocurilor vechi, înlocuindu-le cu structuri mai înalte și moderne, conforme standardelor actuale.

6.4. Amenajarea Spațiilor Verzi

Identificarea și amenajarea de spații publice și verzi în noile cartiere modernizate, îmbunătățind astfel calitatea vieții locuitorilor.

6.5. Surse de Finanțare

Identificarea surselor de finanțare pentru implementarea planului, inclusiv fonduri guvernamentale, împrumuturi, parteneriate public-privat și asistență internațională.

6.6. Echipă Specializată

Formarea unei echipe specializate pentru coordonarea și implementarea proiectului, inclusiv experți în construcții, urbanism și administrarea proiectelor.

6.7. Consultare și Comunicare

Implicarea comunității în procesul decizional prin consultări publice și furnizarea constantă de informații transparente cu privire la stadiul proiectului și beneficiile acestuia pentru oraș și locuitori.

6.8. Orașul Nostru, Viitorul Nostru

Acest plan reprezintă o abordare integrală pentru revitalizarea orașului prin modernizarea clădirilor vechi și asigurarea unui mediu mai sigur și mai confortabil pentru toți locuitorii săi. Un efort comun este esențial pentru a face acest proiect o realitate și pentru a transforma Chișinăul într-un oraș modern și sigur pentru generațiile viitoare.

VII: Dezvoltarea Durabilă a Orașului

Echipa ALDE pentru Primăria Chișinău se angajează să transforme orașul într-un centru al dezvoltării durabile, ancorat în planuri pe termen lung dar cu atenție la urgențele care-l afectează pe cetățean. Acest angajament se bazează pe 3 piloni principali:



7.1 Dezvoltarea Economică

- Stimularea antreprenoriatului local prin programe de sprijin pentru startup-uri și IMM-uri.
- Dezvoltarea infrastructurii pentru a atrage investiții în sectoare cheie precum tehnologia informației, industria alimentară și turism.
- Promovarea colaborării cu investitori străini pentru diversificarea economică.



7.2 Promovarea Inovației și diversificarea Economică

- Susținerea cercetării și dezvoltării în sectoarele de viitor.
- Crearea de hub-uri de inovare și centre de cercetare.
- Promovarea inovației în sectorul agricol și al energiilor regenerabile.



7.3 Protecția Mediului

- Reducerea poluării aerului și protejarea resurselor de apă.
- Promovarea transportului ecologic și utilizarea energiilor regenerabile.
- Implementarea practicilor de gestionare durabilă a deșeurilor.

VIII: Gestionarea Durabilă și Responsabilă a Spațiilor Verzi și Zonelor Umede

Primăria Chișinău recunoaște importanța crucială a gestionării adecvate a spațiilor verzi și zonelor umede în crearea unui mediu urban sănătos și atrăgător. Acest capitol aduce în prim-plan măsuri speciale și strategii pentru asigurarea unei gestionări durabile și responsabile a acestor resurse valoroase.

8.1. Actualizarea Hărții GIS a Spațiilor Verzi

Pentru a reflecta cu precizie situația actuală, vom continua proiectul de actualizare a hărții GIS pentru spațiile verzi. Aceasta este o etapă crucială în gestionarea corectă a acestor zone și ne va permite să luăm decizii informate.

8.2. Reabilitarea Spațiilor Verzi în Paralel cu Refacerea Trotuarelor și Aleilor

Planul nostru implică înlocuirea arborilor bătrâni cu tineri documentați în baloți, astfel încât să combinăm reabilitarea spațiilor verzi cu refacerea trotuarelor și aleilor. Astfel, vom revitaliza aceste zone pentru a servi comunitatea într-un mod durabil.

8.3. Înlocuirea Arborilor Bătrâni

Avem în vedere eliminarea arborilor bătrâni și înlocuirea lor cu tineri arbori documentați în baloți, în colaborare strânsă cu Agenția de Mediu. Această măsură va contribui la regenerarea spațiilor verzi din oraș.

8.4. Actualizarea Hărții Focarelor de Ambrozie

Pentru a monitoriza și preveni răspândirea ambroziei, vom revizui harta care indică zonele în care aceasta plantă este prezentă. Această acțiune are un impact semnificativ asupra sănătății publice și a ecosistemelor urbane.

8.5. Planificare Urbană Integrată

Ne angajăm să dezvoltăm un plan urban detaliat pentru spațiile verzi și zonele umede, cuprinzând dezvoltarea, întreținerea și extinderea acestora. Vom identifica terenurile potențiale pentru parcuri, grădini, zone de agrement, lacuri și râuri, având în vedere nevoile comunității.

8.6. Conservarea și Extinderea Spațiilor Verzi

Prioritatea noastră este protejarea și conservarea zonelor verzi existente, în special a celor cu valoare ecologică sau culturală. De asemenea, vom explora opțiuni pentru extinderea acestor spații în terenurile neutilizate.

VIII: Gestionarea Durabilă și Responsabilă a Spațiilor Verzi și Zonelor Umede

8.7. Design Inovator și Diversitate Funcțională

Ne propunem să diversificăm designul și funcționalitatea spațiilor verzi pentru a atrage un public mai larg. Vom dezvolta programe pentru a încuraja creativitatea și diversitatea în amenajarea acestor zone.

8.8. Întreținere Regulată și Restaurare Ecologică

Asigurăm o întreținere regulată și de calitate pentru spațiile verzi și vom dezvolta programe de restaurare ecologică pentru zonele degradate. Aceasta va contribui la menținerea lor într-o stare optimă.

8.9. Educație și Participare Civică

Vom organiza campanii de conștientizare și vom promova participarea cetățenilor în gestionarea spațiilor verzi și zonelor umede. Consultările publice vor avea un rol esențial în colectarea de feedback și luarea deciziilor.

8.10. Utilizarea Durabilă a Resurselor

Implementarea practicilor durabile în dezvoltarea și întreținerea spațiilor verzi va fi o prioritate. Vom utiliza eficient resursele, vom opta pentru plante native și vom minimiza impactul asupra mediului.

8.11. Valorificarea Lacurilor Cheie: Valea Morilor și Ghidighici

Ne propunem dezvoltarea infrastructurii pentru utilizarea ecologică și recreativă a lacurilor Valea Morilor și Ghidighici. Vom elabora strategii pentru atragerea investitorilor în amenajarea și întreținerea acestor lacuri, promovând astfel un mediu urban sustenabil și atrăgător.

IX: ALIANȚA MUNICIPIULUI CU SUBURBIILE

În demersul nostru de dezvoltare a suburbiilor, ne ghidăm după un principiu fundamental: localitățile din suburbiile Chișinăului sunt parteneri ai municipiului, nu subordonați acestuia. Ne propunem să întemeiem o alianță solidă și reciproc avantajoasă între cartierele din Chișinău și suburbiile sale.

9.1. Servicii Moderne și de Calitate în Suburbii

Asigurăm că suburbiile beneficiază de servicii moderne și de înaltă calitate în domenii precum medicina, educația, comerțul și administrația publică locală și centrală. Vom sprijini dezvoltarea de centre medicale de referință, școli de calitate, magazine bine aprovizionate și oficii ale autorităților locale și centrale.

9.2. Protejarea Dezvoltării Durabile a localităților din vecinătatea Chișinăului

Subliniem importanța dezvoltării durabile a suburbiilor, cu accent pe crearea de comunități cu locuințe de 1 și 2 etaje, menținând astfel specificul și confortul caracteristic zonelor. Ne angajăm să preservăm și să promovăm spațiile verzi, arhitectura specifică și alte caracteristici definitorii ale suburbiilor.

9.3. Dezvoltarea Huburilor Economice în Suburbii

Vom promova dezvoltarea de huburi economice în suburbiile Chișinăului, unde locuitorii vor avea acces la locuri de muncă bine plătite, oportunități de dezvoltare profesională și care vor atrage investiții în infrastructura de comunicații. Această măsură va crea oportunități economice în apropierea locuințelor suburbiene.

9.4. Infrastructură Modernă Integrată în Peisajul Local

Ne angajăm să modernizăm infrastructura în suburbiile Chișinăului, inclusiv extinderea rețelelor de apă, canalizare, gaze, curent electric și alte necesități pentru o viață modernă, oferind fiecărei gospodării posibilitatea de a beneficia de aceste facilități.

9.5. Consultarea Obligatorie a Comunităților

Un alt principiu de bază al alianței noastre este consultarea obligatorie a comunităților în deciziile care privesc fiecare localitate. Ne asigurăm că locuitorii din suburbiile Chișinăului au ultimul cuvânt în ceea ce privește viitorul localității lor. Comunitățile vor fi implicate activ în procesul decizional și vor avea posibilitatea de a-și exprima opiniile și nevoile.

Această alianță între municipiu și suburbiile sale reprezintă un pas esențial către dezvoltarea echitabilă a Chișinăului împreună cu suburbiile, nu din contul acestora!

Pe 5 noiembrie, votează ALDE în toate buletinele de vot!

